朝鮮日報
朝刊
本紙朝夕刊十二面
編輯兼發行人 方應謨
印刷人 崔益進
發行所 京城府太平通一丁目六一 株式會社 朝鮮日報社

社說
朝鮮語漢文科廢止
事實이면斷然不可

一

一時 官公吏의 朝鮮語 使用禁止說이 잇서 一大衝動을 이르킨것은 世人의 記憶에 아즉 새롭거니와 學務當局에서는 來九月一日부터 中等學校에서 敎授하고잇는 朝鮮語及 漢文科의 漢文을 廢止하라고 各中等學校에 通牒하리라한다。理由는 中等學校에서 國語及漢文科와 朝鮮語及漢文의 二種으로 漢文을 敎授하는데 이것은 二重의 敎授요 何等의 必要가 업다는것이다。이 글을 쓰는 刹那까지 어느 中等學校에나 以上通牒이 가지안햇다하니 事實아니기를 바라는바어니와 萬一 이것이 事實이라면 그 現實을 無視한 政策을 斷然 反對치 안흘수 업다。

二

첫재 漢文을 國語로 배우고 朝鮮語로 배우어 二重敎授가 된다하나 形式에 잇서선 그러다할지라도 內容에 잇서선 全然다르다。即 國語漢文은 訓讀으로하야 送點、返點으로 읽으며、朝鮮語漢文은 朝鮮語로 訓讀、音讀 兩者를 兼行한다。그러므로 가튼 漢文을 읽을때에도 『十有五而志于學』을 國語로 읽으면 訓으로 返點 送點으로 길게말해야 되지만 朝鮮語론 줄글로『십유오이지우학』하면 그全意義를 곳 알수잇다『淸明時節雨紛紛』이니『秋風起兮白雲飛』이니도 마찬가지로 읽는法이 다르고 한번 읽고 感覺되는 感觸이 다르다。그러므로 漢文을 二重으로 가르침이 不必要하다는 말은 成立되지 안는다。

三

그보다도 一層 朝鮮語漢文을 廢止하므로써 生할 重大한 影響을 살펴볼때 가장 큰것은 朝鮮말의 減少될 念慮다。朝鮮人의 恒用하는 言語、文章가운대는 漢文이 大部分이다。朝鮮語文에서 漢文을 뽑는다면 朝鮮語文은 成立되지 안는다。空氣、優等生、援護、文化、潔白、肅條、巧言令色、春風秋雨、鬚然長鳴等等은 朝鮮語로된 漢文이다。朝鮮語敎科書에 漢字가 全然 업는것은 아니지만 漢字와 漢文과는 다르며 漢字도 一週一時間식가라치는 朝鮮語敎科書로는 日常生活에 쓰는 朝鮮語漢文을 敎授할 暇隙이 업다。朝鮮語漢文科의 漢文을 朝鮮語로 배우므로써 줄어가는 朝鮮語文의 數爻를 多少 維持하고 잇는데 이것조차 廢止하려 朝鮮語文은 漸次 消影될 運命에 잇지안흘까。

四

그러치 안허도 中等學校卒業生이 朝鮮語文으로 片紙한장 쓸줄 모르다는 批難이 公公然히 行하는터이라、이것을 緩和하고、日常用語의 不自由를 圓滑도록 할것이 社會人、敎育者、當局者의 責任으로 되어잇거늘、朝鮮語의 數爻를 一層減削할 漢文科廢止는 實로 重大한 問題라 안흘수 업다。漢文은 英語나 佛語와가튼 外國語가 아니다。歐洲語에 잇서서 라틴語가 言文의 母系가 되어잇듯이 漢文은 東洋諸族의 語文의

支那軍飛行機一機
米船프레시덴트후-버號에爆彈投下!
外人船客及船員等死傷?
我艦救援次現場急行

【上海三十日發同盟】支那軍飛行機一機는 三十日午後五時頃 吳淞郊外에 假泊하고 잇든 딸라汽船프레시덴트 후-버號에 爆彈을 投下하엿는데 一彈은 船體에 命中하야 外人乘客及船員中에 死傷을내인 模樣이나 아직 眞相은 不明이다

【上海三十日發同盟】支那飛行機의爆擊에 遭遇한프레시덴트후버號는 即時SOS를發하엿기때문에 帝國海軍及英國支那艦隊旗艦카버란드號는 現場에 急行하엿는데 我方은 死傷者를 救援하기爲하야 軍醫及看護婦를 派遣하엿다 그리고 프레시덴트號는 二十九日 마닐라로부터 寄航하야 吳淞港外에假泊上海米人避難民乘客二百六十五名을 태우고 九月一日米國에向하야 出帆할豫定인데 全員三百二十名에達한다

我機爆擊할理는萬無
日本武官室聲明發表

【上海三十日發同盟】日本武官室은 支那機의프레시덴트후-버號爆擊에 關하야 三十日午後 左와如한聲明을 發하엿다 日本海軍飛行機는 揚子江及 黃浦江의 艦艇을 爆擊한일이업는것은 日本海軍이 揚子江及黃浦江의 制海權을 完全掌握하야 水上에 敵影이보이지안키때문이다

英大使의經過 順調로進行中

【上海三十日發同盟】英國大使主治醫가부트-氏는 三十日午前十時二十分 大使의容態를 左와如히 發表하엿다 大使의經過는 順調로워서 目下 情勢惡化의念慮는 거의업다 大使의病狀發表는 今後에는 必要가 업을것이라 認定하고잇으로써當先 그만두겟다

敵軍에損害甚大

【上海廿九日發同盟】軍艦○○의 南市及 浦東方面에 對한 砲擊은 約卅分後 終熄하엿는데 右砲擊에依하야 一部移動을行하고잇는 敵軍에 莫大한損害를與하엿다

我軍艦猛砲擊에
敵軍一部動搖!
敵機數臺連三回來襲

【上海三十日發同盟】羅店鎭을 占領한 我軍右翼部隊는 二十八日來 ○○占據에 主力을 傾注하고 繼續하야 攻擊中인데 敵部隊의 一部는 이미 動搖하야 ○○方面에 後退를 開始하엿다고 傳하며 또 左翼○○部隊는 所定의 ○○○을 占據하자 右翼部隊와 密接한 連絡을 保持하면서 ○○方面으로 行動을 開始하엿다

【上海三十日發同盟】今三十日未明 軍艦○○은 目下 我地上部隊의 前進을 阻止하고 잇는 市政府方面의 敵에 數時間에亘한 猛烈한 砲艦射擊을 加하야 敵陣地에 多大한 損害를 與하엿다

【上海三十日發同盟】敵機數臺는 今三十日 午前一時부터 早曉에 일으기까지 三回에 亘하야 虹口上空에 飛來하야 機를엿보아 爆彈投下를 行하려고하엿스나 我軍의 砲火로 即時擊退되엿다

英政府의抗議文
外務省正文發表

【東京電話同盟】二十九日英國代理大使로부터 廣田外相에게 手交한英國政府의 通牒內容은 三十日外務省으로부터 左와如히 發表되엿다

(前略)英國政府는 深甚한 心痛과 憂慮로써 이悲痛한 事件의 報道에 接하는同時에 貴國政府에 對하야 嚴重한 抗議를 提出하고 아울러 本件의 道德上의救正을 要求하는바이다 支那에 在住하는 外國人을包含한 非戰鬪員은勿論이오 通常戰鬪行爲에依하야 間接으로生하는 不得已한 損害에對하야 危險을負擔하지안흘수업슬것이나 非戰鬪員에對한直接 又는故意의攻擊이 敵對行爲가 實行되고잇는 地域의內外를 不問하고 絕對로禁止한것은 國際法上가장 오래前부터 確立된 法規의하나이다 飛行機라할지라도 前記法則은 他의攻擊手段과가티 空中攻擊에適用된다는以上 이法則의適用으로부터免치못할것이다 그리고 本事件을單純한 偶然事件이라고보고 또本件을 如何히 善意로 解釋할지라도 不注意에 基한것及平和的人民의 生命保護를 充分히無視한것이므로 容認하기 難한바이다 本事件은 前記諸事實에依하야 明瞭한바와가티 普通敵對行爲에서 發生한 偶發事件이아니오 日本飛行機가 非戰鬪員을 相對로한것이 틀림업다 그리고自動車에揭揚한 旗가적어서認識하기 不能하엿다는 理論도잇스나 그것은 問題가아니다 假令 旗가업섯슨 境遇에잇서서도 攻擊戰鬪者 當한 理由는업다 搭乘者가 外國人或은外國人이아닌 境遇에도 問題가되지아니한다 要點은 搭乘者가 非戰鬪員이엿는데 잇는것이다 飛行機가英國大使라하야 攻擊치안흔것은 疑心이업스나 非戰鬪員을 攻擊할 意思를 가진것은 明瞭한事實만으로써도 不法行爲를 構成하기에 充分한것이다 다시 本件에 對하야 大使는 支那軍도 업고 敵對行爲도 업는地域을 疾走하는 中이엿든것에 留意하여야 할것이요 또 支那兵은 滯在現場으로부터 一時間을 疾走한後에 비로소 遭遇하엿든것이다

英國政府는 本事件이 더욱 廣大한 意義를가지고잇다는것을 이機會에 强調치안흘수업다고밋는다 本事件은空中掃射結果의顯著한 一例로 右와如한事件은 國際法上으로든가 人間的良心上으로든가 恒常 明示되여온 戰鬪行爲中의 戰鬪員 非戰鬪員의 區別을 沒却한 非合法的 非人道的行爲의 結果에 不外한다 本件에 잇서서는 當時에는 戰鬪의布告를發하지안헛고 또戰時狀態의存在를 明示치안흔狀態로서 右事實은 本件事項의 詳密치못할 事實임을 益益明白히하는것이다 따라서 英國政府는 如左한要求를하는바이다

一、日本政府로부터 英國政府에 對하야할 正式陳謝
二、右責任者의 適當한 處罰
三、如斯한 事故의 再發을 防止하기爲하야 必要한 措置를 取할 日本當局의 保障

我支那沿岸封鎖 多大한實効收得

【上海三十日發同盟】我海軍의支那沿岸通航遮斷은 實施以來 揚子口로부터 汕頭沿岸地方에는全然 支那人의 그림자가 사라젓스나 一般支那人은겨우 外國船을 利用하야 通航하고잇다 이때문에 支那側軍隊及 軍輸品輸送을不可能케하엿슬뿐아니라 經濟界에도 有形無形의 大打擊을 與하야 通航遮斷은 着着實効를收하고잇다

懷來張家口間 完全히我軍保持

【天津三十日發同盟】今朝 我軍의 懷來占據와 伴하야 平綏線의 懷來 沙城堡로부터 張家口에至하는 二百一粁의 間에는 이제는 全然 敵影을 볼수업서 完全히 我軍의손에 歸하엿다 그러나 鐵道는 到處에 破壞되여 잇다

蘇支不可侵條約에
獨政府對策講究
結局防共樞軸强化?

【伯林三十日發同盟】蘇支不可侵條約成立의第一報가傳하자 이미 豫想할수잇섯든 問題이지만 政府는事態의 重大性에鑑하야 即時關係當局者의 會議를 開催하고 其後에도協議中인 模樣인데 獨逸政府方面에서는 今回의 蘇支條約에對하야 大體로

一、支那側이 主張하는바 日支事態에依한 窮狀은 蘇支提携의理由는 되지안는다
一、支那의所謂聯蘇는 支那赤化工作의 默認에不外하다
一、蘇聯은 西班牙政府軍에對해서와同樣으로 마친내 對支援助에進出할것이다

라는見解를 나리고 日獨防共協定上 蘇支兩國關係의 推移에 重大關心을 갓고잇다 獨逸政府가如何한對策을 決定할지는 勿論豫測을不許하나 緊急措置로서는 英國에對하야 蘇聯의對支干涉을 默認할터인가라고 注意를喚起하는外에 伊太利에 對하야積極的으로 防共樞軸의 强化에 進出하리라고觀測된다

北支에선決戰避하고
全力으로南方서決戰
白崇禧도最高作戰에參畫
蔣直系上海에集中

【上海三十日發同盟】北支及南支의 抗日戰線擴大와함께 南京軍政部는 兩方面의 連絡作戰에 狂奔하고잇는데 支那唯一의戰略家로 定評이잇는 白崇禧를 最高作戰에 參畫케하고잇는것이 明白하야 確報에 依하면 北支戰線은 河南河北省境을劃하야 決戰을避하면서 攻擊防禦의 態勢를取하고 全兵力을 南方上海戰線에 集中하야 勝負를決定하려는 모양으로 어 作戰準備로 蔣介石直系軍은 續續上海方面에 增員되고잇다

杭州、廣德、滄州等
海軍○○航空隊空襲

【上海卅日發同盟】海軍○○航空隊는 卄九日夕刻 杭州及 廣德南飛行場을 空襲하야 格納庫及 飛行場에 多大한損害를與하엿다 特히 廣德에서는 敵의空軍의偉力인 重爆擊機數臺에 致命的損害를與하엿다

【北平卅日發同盟】卅日午前十時頃 我飛行隊中 富、岡田、島田三部隊의 ○○機는 銀翼을뒤連하야 津浦線滄州를空襲 水浸되여잇는 停車場、市街及 兵營을 爆擊 敵에多大한損害를與하엿다 此에對하야 唐官屯에잇는 敵高射砲陣地에서는 盛히射擊을하엿스나 我方에는 損害가업시 午後一時 無事히 歸還하엿다

海陸空一體로 共同攻擊敢行

【上海三十日發同盟】我海軍機○台는 二十九日에 뒤이여 地上의 陸軍及 陸戰隊와 協力하야 三十日早曉 江灣鎭瀏行鎭及 大場鎭을 爆擊한바 同方面은 處處에 火災가 이러나 目下延燒中이다 그리고 今回의 爆擊에는 江上에서 遊弋하든 ○○艦의 巨砲도 參加하야 海陸空渾然一體가되여 共同攻擊을 展開하엿는데 敵主力에 莫大한 損害를 與하엿다

滿洲國○○部隊 赤城占領

【承德卅日發同盟】卄九日 巴圖營子를占領하고 意氣軒昂한 滿洲國○○部隊는 赤城에잇는 高桂滋軍의 八十四師를 擊滅하기爲하야 勇躍前進 卅日午前九時에이르러 皇軍○○隊와 協同하야 一齊히 攻擊을開始하엿는데 激戰後 마친내 赤城을占領하고 獨石口、赤城、永寧城線을 完全히確保하엿다

支那側砲彈에負傷

【上海三十日同盟】支那側의砲彈은 三十日午後부터 陸戰隊及虹口方面에 자로落下 午後六時頃에는 文路東亞洋行隣家에 一彈이 命中하야 左의二名의 負傷者를내엿다

重傷 陸軍武官室運轉手 李某(半島人)
輕傷 陸軍武官室勤務 上原吉造(三二)(鹿兒島出身)

御影丸船長重傷

【上海三十日發同盟】武庫汽船會社의 御影丸은 三十日午前吳淞鎭前方을 航行하든中 同方面에 潛伏하고잇든 殘敵에게 小銃彈射擊을맛나 船長木村雷五郞氏는 重傷을負하엿다

海上交通遮斷으로
我艦船反擊을命令
廣東서도戰時體制!

【香港二十九日發同盟】我南支海岸線支那船舶交通遮斷宣言으로廣東第四路軍首腦部는 連日緊急會議를열고 對策을 協議中인데二十八日總司令余漢謀는 麾下의陸海軍에 對하야 汕頭、廈門으로부터 南으로 廣東省海岸線의 警備、支那船舶의 保護를 嚴重히하는同時에 日本의 飛行機軍艦이支那沿海에 出沒하는 境遇에는發見하는대로 反擊하라고 嚴命하엿다 그結果 非常對策委員會의 組織을더욱 擴大하야 그主席에吳鐵城을 推擧하고 即時로 戰時體制實施에 着手하기로 되엿다

夕刊後市況 三十日

◆橫濱生糸 後引◆ 當限 一 先限 七九五〇
◆福井人絹 後引◆ 當限 一 先限 七〇一〇
◆朝鮮銀行券◆ 二十八日
發行高 一六七‧七四‧五七四‧六〇
正貨準備 七七‧八四‧〇〇五‧七七
保證準備 八九‧八六二‧五六八‧八九

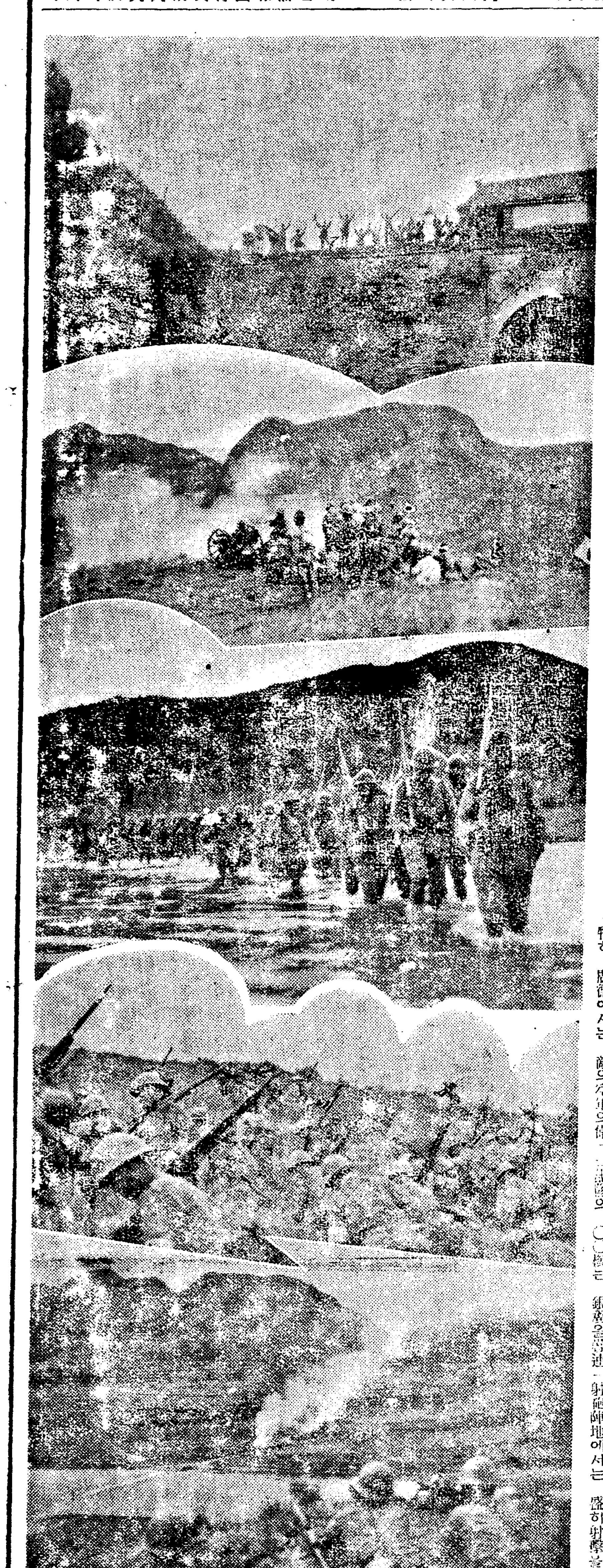

北支戰線畫報

寫眞은 上으로 부터 ▲我軍이 占據한 居庸關城門 ▲殘敵을 追擊하는 ○○砲(良鄕方面) ▲良鄕西方山地를 攻擊하는 ○○部의 渡河 ▲敵陣을 目標로 前進又前進(良鄕方面) ▲敵陣○○附近서 奮戰하는 ○○部隊(長辛店) ▲○○○最前線에서 活躍하는 我軍(長辛店)

朝鮮綜合鐵工唯一
◎難物設計 製圖製作請負
諸機械工具設計製作修繕
鑄物‧木型 鍛金‧鈑金細工 鐵物ホーロー 鐵板ホーロー 看板 挽物 金屬ロクロ(眞鍮ロクロ)
◎新商品試作大歡迎
極光發明品 近日出來
製作發賣元
極光工業株式會社
京城府永登浦町一〇一番地
電話永登浦五一番‧三〇七番
振替京城二六二五七番

朝鮮日報京販 電光②一五九七番
性の不滿
內用トカピアンは斯る症狀に良く効く
早老、性慾減退、神經衰弱のため-精力減退-
性器衰弱-疲勞感-倦怠感-精神力衰退-
陰萎-遺精-夢精-早漏-老衰感等不感症のため非常に暗き家庭で幸福を知らざる御方は是非共再び青春の歡喜悅樂に人生の最大なる幸福感を享受する事が出來るのであります
服藥報告實例의一部
秦始皇이求하든不老草는最大强壯劑인トカピアン뿐
江原道洪川郡邑里五一 金昌順
貴店益益旺盛하시믈祝賀하는바이로소이다 數日前貴發賣中인强壯藥全般的機能恢復劑인 トカピアン을註文하와試用한結果性慾이倍進하며心身이快樂하니萬事가太平하고하늘을어든듯갓습니다 效果가百パーセント임으로右와如히다시 註文하오니 百八十錠入九圓品을火速히代引으로下送해주시요 今後로나의동무들에게도널니 宣傳하여드리오리다 トカピアン의效力이 極히偉大하므로註文하시는 손님이第一만흘줄노밋사오며 小包에トカピアン이라는글자를빼고보내주소서
註文方法 藥書로申込하시면 代引으로보내드림 但代引은 送料四十錢註文主負擔 先金註文은 送料弊所負擔 送金은 第一安全한 振替東京三九三一五番 東京漢洋藥學硏究所로拂込하시고 郵便切手만은 一割을加算하시요 小爲替도조흡니다
高級靈藥トカピアン 定價 三〇錠入 一圓五十錢 六〇錠入 四圓八十錢 百二〇錠入 九圓 百八〇錠入 十三圓
東京市向島區吾嬬町東三ノ一六
東京漢洋藥學硏究所
振替東京三九三一五番

가을을 속삭이는 련닙! 【日昨 [illegible]에서】

國債消化를爲하야 地方債發行調節

國策事業以外에는嚴制限!

當局의根本方針決定

지나사변의 전면적 악화에따르는 방대한 국채소화에단력성을주기위하야 지방채를 가급적억제한다는 대장(大藏) 내무(內務)량성의 방침에의하야 총독부에서는 각도신규지방채에 대하야 시국에관련되는 사업이외에는 이것을 극력억제하고자 저간 관계국과에서 지방채발행의 제한에대한것을 협의중이든바 일전에 마침내 그근본방침의 결정을 보게되엿다

이방침의 실행상세목에 대하야는 아직도 재무、내무량국에서 협의절충을 거듭하는중인데 제한의 범위는 지방채의 종류에 대하야 급속、완만두가지의성질로 나누게되엿다 즉군사상 급속시설을 요하는 도로、항만등의 토목사업과 긴급부득이한재해복구사업은 어느정도까지 허가의 필요를 인정하게되나 영선비등으로하야 기채하는것가튼것은 물자(物資)조정상 엄격한 제한을 단행할모양이다 그리고 기타의제한도 전반적 지방사업에 빠치게되여서 기채에의하야 계획하는 신규사업은 거의다절망을 면치못할사정이다

平北災民에게温情

好壽敦女高四百餘生徒가 醵金·本社開城支局에寄托

【開城】 이번평북수해에 가장참홍을 류심하고 다수한 리재민이 풍전등화의 생지옥에서 허덕이고잇다함을 측은이 생각한 개성호수돈여자고등보통학교(好壽敦女子高等普通學校) 사백여명 생도일동과 직원일동은 순정에 불타는 의협심에서 비저진동정금 오십칠원삼십전은 지난이십팔일 본보개성지국에 기탁한바 본사로즉시기송키로하얏다

술버릇이나빠 신세망친두靑年

류흥에 마음팔린화가와 전보통학교훈도의 량명이 의복을훔처 이것을입질하야 술을먹으라다가 본정서원에게 붓잡혓다——화가는 평북(平北)출생 김준식(金俊植)(二?)으로 십륙세때에 경도(京都)로 고학의길을떠낫다가 중간에타락하자 길거리에서 초상화를그려서파는 고단한신세 또한편은소화오년 경기도사범을나와서 부내모공보에 봉직하고잇다가 술버릇이나빠서 얼마전 사직하고 현재모유치원의 대용교원으로잇는 중촌(中村)(二?)이라는 청년이다 이상두명은 이십구일밤의 복상십여원어치를훔처서 남미창정(南米倉町)모전당포에 잡히려왓다가 순행중의 본정서원에게체포되엿는데그것을잡혀서『오뎅』집에 갈예정이엿섯다고한다

搜索願兩件

금품에 마음팔려 …서 서울로향하여온시골처녀 소부들을찻는수색원두건——

◀함흥부산수정(咸興府山手町)이정목사십사번지에사는 김성운(金聖云)(三?)의장녀 김봉녀(金鳳女)(二?)와 함흥부황금정(黃金町)이정목 팔십오번지에사는 김정녀(金貞女)(二?)는 동갑동무로 두큰아기가 서로팔을끼고 지난십륙일에 집을나갓는데 누구에겐지 꾀임을 바더 경성방면으로 온 모양이라고 차저달라는것이다

◀인천부대화정(仁川府大和町)사백오번지에사는 김업봉(金業鳳)의처 조복님(趙福姙)(二?)은 집안에서 아무런 번회도 화별일도업는데 지난이십이일에 집을나가서 아무리 기다려도 도라오지 안는다고 차저 달라는 수색원이 부내 각서에 드러왓다

男便謀殺女 一年半役言渡

三十日京城地方法院에서

남편의 학대에 견듸다못하야 밥에다 양잿물을타먹여 죽이려하엿다는 경기도리천군청미면선읍리(利川郡清美面善邑里)조수덕(曹壽德)(二?)에관한 살인미수피고사건 언도공판은 삼십일 경성지방법원에서 산하(山下)재판장주심 장기(長崎)검사관여미테열렷는데 재판장은 검사의징역이년구형에 대하야 징역일년륙개월을 언도하엿다

長城以南의支那軍 最右翼을擊破中

그날그날의戰錄一覽

지난이십삼일 상해적전상륙에 성공한 아륙군부대는 륙전대와 해군항공대와 협력하야 맹렬히 조전여(合)하여오는 적군을 각처에서 물리치고 라점진(羅店鎭)은행진(殷行鎭)등지를 점령하엿는데 이십구일밤에는 호속륙군부대가 도륙해군협력미테 ○○지점에 당당히상륙하야 ○○부대와협하야 소정지점으로 진행중이고 조계(租界)동부전선지구의적은 아륙전대 안전(安田)○○대의 맹격에 견듸지못하야 점점 당가택(唐家宅)과 및『골프링크』일대의지역은 벌서아군이 확보점령하게되엿다

×

찰합이성(察哈爾省)에잇서서는 이십칠일 장가구(張家口)를함락시키고 입성한 ○○부대가 다시 평수선(平綏線)으로 진출하야제일선부대는 이십팔일에 선화(宣化)를점거하고 이십구일 새벽에는도화촌(桃花村)으로 전진하야 남구(南口)방면으로부터 진격하는○○부대와 함께 적을 협격하야 평수선일대의 적은 거의 섬멸되엿다 그리고 구중(久重)우조(羽鳥)량부대는 이십구일오후세시반에 타리촌(坨里村)서쪽칠백고지(七○○高地)의 일부를점거하엿스며 장성이남의 최우익의적을 격파중이든 장곡천(長谷川)부대는 이십팔일 평수선 돈리장(敦緘莊)의 지나진지를점령하엿다

蘇支間에는 드듸어不可侵條約締結

英政府正式으로對日通牒

×

일지사변발발이후 소지(蘇支)밀약설이전하던바 이십구일오후다섯시에 국민정부외교부는지난팔월이십일일부로지나 소련방간에 체결된 소지불가침조약(蘇支不可侵條約)내용을 발표하엿는데 그주요한내용은 체약국은 국제분쟁해결을 위하야 전쟁을하는것을 배격하고 이체약(締約)을 준수하기위하야 체약국은 단독히또는 타국과 공동동작으로 다른체약국에대하야 일체침략하지안흘것 체약국의일방이 한나라와또는 두어나라의 제삼국으로부터 침범될경우에는 다른체약국은 당해제삼국에대하야 분쟁의전기간동안 직접간접의 원조를하지안흘것 등네조목으로 되엿다 지나정부는 조약내용발표와동시에 이조약은 집단적안전보장(集團的安全保障)의 제일보에 불과하다는성명을발표하엿스나 과거수개년동안여러번이나 소련측으로부터 불가침조약체결을 제시하엿스나 그때마다 지나측의사정으로 실현하지못하엿든 이조약이 일지사변중간에 돌연 실현된것이라든지 상해사변이일어나자 중국공산당의원로 진독수(陳獨秀)를 석방하고 홍군(紅軍)의령수 모택동(毛澤東)을 국방회의에 렬석케하야 군사최고정책결정에참회하게하고잇는것으로보아 이것은 지나가『콤인테른』과 합작하야 동양평화를 교란시키려는것에 틀림업는것이라고 외무성당국자는 이소지불가침조약을평하고잇다

×

지난이십륙일 주지영국대사『휴겟센』씨조난사건이 발생한이래 영국정부는『이든』외상을 중심으로 구수밀의하야 신중한태도를 계속하여오든바 이십구일영국정부는 일본정부에대하야 정식으로 一、책임자의처벌(責任者處罰) 一、정식진사(正式陳謝) 一、금후이가튼 사태의 재발방지의보장 등 세조목을요구하여왓다

愛兒三兄弟일코 落魄의母親自殺

아프로더생산못할것을비관 昨日漢江沿岸에서

이십구일 새벽한시쯤부내본동정(本洞町)사백오십일번지 유귀석(兪貴石)방에잇는 류홍원(兪興元)의처 리계순(李桂順)(三?)은 본동정이백륙십번지 한강연안에서 투신자살을하엿다는바 그는 그전부터자기의 사랑하는아들삼형제가 병으로죽은후 아들을나치못하므로 늘비관을 하고잇섯는대 최근에와서 극도의염세증을 가지게되엿스며 지난이십팔일 열두시쯤무단출가한후 그와가티자살한것이라한다

石油會社員 店金橫領逃走

대분현(大分縣)출생목무사(牧武士)(二?)는 금년일월부터 부내장곡천정(長谷川町)청목(靑木)석유회사에 취직하야 회게일을보든중 지난삼십일 행방불명이되엿다는데 장부를 조사한결과천여원의 횡령사실이 발견되여방금모의행방을 찻는중으로그는입이정부인정상(井上)『야스에』(二?)와멀리 도망한것갓다고한다

京城軍援聯盟에 慰問金品이逐至

경성군사후원련맹에는 부민들로부터 위문금과 위문품이 작구드러오는중인데 지난이십팔일에는 부내병목정(並木町)이백칠십륙번지 임인순(任寅順)여사의 가족들은 순금비녀 두개 금지환한개 금귀이개두개 금뒤꼬지한개 은비녀한개등 다액의귀장품을 아낌업시 빼여다가 군사후원련맹에 바쳣스므로 감격하여 마지안는다한다 임씨의 남편은 현재 만주 길림(吉林)에서농장을경영하고잇는터이라한다

京城軍援聯盟 慰問金醵出者

【二十八日分】

(第十九回) (二十八日) 七、五○ 京城永樂町二丁目町總代 二四名分 一六○、七五 京城苑西町總代 三四一名分 二九三、六二 京城給町、漢芹町總代 三○六名分 一、○○ 京城積善町六一 孫綾鉉 一九一、八○ 京城笠井町總代 三四一名分 一○六、二五 〃龍山出張所扱 上水下水踰町 貫中町二七、二○淸水町 七七、九五各町別一、一○八八、六一 東永庫鐘城町總代二五○名分 一、○○ 愛國婦人會樂町二、三丁目分區 一二○、七○ 雲泥、臥龍町 總代一六○名分 一○六、四○ 愛國婦人會黃金町分區代表姉 川千代子二九二、八五 本町五丁目町總代二四二名分 三○、三一 明星學校長 四○○名分八七二、四一 同 東部出張所扱 沙斤町二八、八○ 馬場町第一區六五、六八 典農町一五 二、二五淸凉町一一六、九二昌信町四五六、七六 鍾淵紡績會社東大門工場五○、○○ 外一名二、○○ 今日計 一、二七三圓二○錢 前月까지의計九二、八八四圓三二錢也(聯盟結成前募集金額一四、三○一圓을含함) 總計 九五、一五七圓五二錢也

▲東大門署接受分 十圓六十錢 惠化町一三五 東西染織技術研究所 一圓七十一錢 蓮池町一八七 紫春生氏 十圓 城北町一三○ 李○○氏 二十圓 鐘路町五一 申鉉○氏

三法院防護團 結團式盛況

경성삼법원 고등、복심、지방의 특별방호단은 삼십일오후한시부터 재판소구내광장에서 주견(酒見)단장 (지방법원검사국차석검사)지휘미테 성대한결단식을 거행하엿다

廿名이國防獻金

滿洲國國民會員

부내거주만주국(滿洲國)국민회원이십명이 국방헌금 십오원칠십전을 모아가지고 대표동춘전(東春田)으로하야금 삼십일서대문서에 제출케하얏다

校洞公普學父兄會 時局認識의講演會

부내 교동(校洞)공립보통학교학부형회에서는 그학교생도들의부형모자(母姊)에게 대하야 시국의 인식을 기피 가지게 하기위하야 오는일일 오후두시에 부민관대강당에서 강연및 영화회를 개최하기로 되엿다한다 연사는 경성부 촉탁 리대영소좌(李大永少佐)와 경성부회의원 한만희(韓萬熙)량씨라한다

上海에虎列刺侵入

佛租界서八名發生

【上海三十日發同盟】 상해불란서조계에 호렬자환자 여덜명이발생하얏다 환자는 모다중국인피란민이다。

新堂町强盜 五里霧中

기보=이십구일오전령시쯤 시내신당정(新堂町)이백칠십사번지 지나인 호떡집에 나타난시국을표방한 이인조 단도강도기출현하게되자 신고를드른 동대문서에서는 고등계사법계형사총출동으로 범인수사에 맹활동중이라함은 기보한바이나와 그후가방면으로 수사진을 펴노코잇스나 금삼십일 정오까지도 범인의행방은 오리무중이다

市場專門의窃盜

경기도양평군(京畿道楊平郡)출생전과일범 김영록(金永祿)(二?)는 지난사월이십일 남미창정(南米倉町)남대문시장에서 조선사람상인의호주머니를뒤저 현금칠십원이 드러잇는 지갑을 훔친것을비롯하야 최근까지 열일곱건을훔치고 이십구일 본정서에 체포되엿는데 이자는 주로 남대문시장과 동대문시장 두군데를근거로하고 금년봄이래『소매치기』를 전문으로하든자라고한다

北阿峴町에 派出所新設

전과자의 소굴이라고 전하야 오든 북아현정(北阿峴町) 속칭『굴레방아다리』여메 서대문서파출소가생긴다

사무는 구월일일부터 보게되다는데 당분간은 민가를빌려서쓰고 아프로 예산이허락되는대로 곳신축하리라고한다 이로써항상 이일대의 경비력부족을염려하든주민들에게 다소나마 안심을주게되리라고한다

總督府圖書館 一日부터開館

조선총독부도서관에서는 이십구일부터 삼일간 장서를 볏에쪼이고 점검을하기위하야 휴관중이더니 명구월일일로부터는 다시 평상대로 개관키로되엿다

廿七日來豪雨로 黃海道에도水害

지난 이십칠일 밤부터 황해도일대에는 비가 만히 와서 여러군데서 수해가 낫는데 죽은사람은 두명 소세머리 류실가옥도괴 사호 마르밋침수 팔십호 마르밋침수 이백이호나되엿다한다

窃盜

이십구일 오후열한시쯤 부내원남정(苑南町)구십륙번지아페서 종대문서원이 괴한한명을 체포하엿는데 그는 원적을 부내화동정(花洞町)일백구십번지에두고 주소부정의 리규창(李揆昌)(二?)으로 동일오후일곱시쯤 원남정구십륙번지의사호 원남서원(苑南書院)에서 책한권을 절취하얏이판명되엿스며 그외에도 절도행의가잇는가하야 엄중취조중이다

鬼畜가튼癩患者 死刑判決確定

일이심에서사형판결바든사건 上告審에서棄却言渡

천형병(天刑病)인 문둥병을고치기위하야 동리아해를 산으로끌고가서 낫으로찔러죽인후 고기를베혀먹엇다는혐의로 일이심에서 모두사형판결을밧고 고등법원에 불복상고한 전남영암군삼호면서호리(靈岩郡三湖面西湖里)김소당(金小唐)(三?)에관한 살인、사체손괴유기피고사건상고심언도공판은 삼십일고등법원에서 희두(喜頭)재판장주심、산택(山澤)검사관여미테 열렷는데 재판장은 역시그에게 상고기각판결을내리여 그는드듸여 교수대의 이슬로화하게되엿다

스포ー츠

東京올림픽 中止의烽火

神奈川陸聯狂運動

三年後에開催될 東京올림픽大會는 現下의情勢로보아 國民으로서 悠悠히大會를目標로 練習訓練에專念할때가아니라는意向이漸次各方面에 노파저가고잇는데 神奈川縣陸上競技聯盟에서는 全國에率先하야 東京올림픽大會中止의猛運動을開始하엿다는바『戰時體制下에잇는이때에 斷乎結束하야 愛國運動을이르켜 一路難局打開를위하야 邁進하자』라는『스로ー간』아래 中央과밋 各地의體育團體에對하야 運動의烽火를 올렷다한다

柔道와水上大會 申請은今日限

朝鮮體育會主催의 第十八回全朝鮮綜合競技中等水上大會와 東京留學生武道會主催의 第九回全朝鮮中等學校柔道大會는 來九月四日로迫頭하엿는데 兩大會의 申請期는 今三十一日까지라는바 參加希望校는 今日內로 申請하기를 바란다고한다

마라손經過

日米對抗陸上戰의 番外競技로 擧行된『마라손·레ー스』는 지난二十九日午後二時三十一分에 神宮競技場을五名이 出發하얏는데 그着順은다음과갓다

1權澤茂一(靑森體協)二時間四十九分三十六秒 2鈴木勇(日大) 3南起龍(帝京商)

一哩世界記錄

【倫敦廿八日發同盟】 英國陸上界의 中距離選手『옷더ー손』選手는 二十八日當地에서擧行된 競技會의一哩競走에 四分六秒六의 世界新記錄을 지엇는데 從來記錄은米國의『그렌·카닝감』이 保持한四分六秒八이엿다

루이스對파拳鬪延期

【紐育廿六日發同盟】 黑人『루이스』對英國의『파ー』選手와의世界重量級拳鬪選手權爭奪戰은二十六日午後九時부터『뉴ー욕·양키스·스타디움』에서 擧行할 豫定이든바 이날降雨로因하야 不得已三十日로 延期하기로 決定되엿다한다

運動界人事

◀朴貴奎君(普專陸上選手)來九月四、五日東京에서열리는 日米學生交驩陸上競技大會에 出場코자 三十日本社來訪

여드름죽은깨가업서지고 살결을본바탕부터

곱고히게만드는新家庭美顏療法

땀배오르는 여름날에는 얼굴빗이 품며 여드름과 잔티가 생기게되고 기름이 흘러서 뭇시고통을 바드실줄밋습니다 더구나 여름날은 어여뿐 매력과 멋시잇는 자태가 똑똑히 사람눈에 뜨이는때인만큼 여러분께서는 늘 美容에 주의하서야됩니다

◇ ◇

또한 여름에 살결의 치다믈 얼중히하여두시지안흐시면 치운때가되자 몃시 거칠어지며 녀성께가장 중한 매력과 어엿뿜까지업서지게됨으로 여러분께서는 그런법이 업도록미전에 예방하여주시기를바랍니다 즉 여름이되면신진대사기능(新陳代謝機能)이 민활케됨으로피부에대한영양도잘돗고그와반대로망치게만드는수가만습니다 그러므로 화장품을쓰실때에는품질이우수한것을쓰서야되나니化粧을안코라도 늘 어여뿐미모를 보존하게되는 最新皮膚淸白榮養料와活性고로이도 磷黃이保有되어잇는『레온洗顔크림』으로 가정에서 손쉽게 하로에 번식 三四分치료로 충분히藥用과화장이되는만큼 화장을 안코라도살의본바탕의어여뿜을 명랑히 발휘 할수잇습니다

處女時代

명랑한 新女性의 활기와靑春의꿈을 어엽뿐얼굴에서 차도록하십 여러분!

…자기만이 가지고잇는 어엿뿜을 깨닷지못하시고 남이한다고 분단장을 하시나 여러에시절에 가젓든히고 곱드른살결을 오늘날에는일코 여드름 버집 잔티 햇빗에걸어검게되엿굴로되때문에 생기든오뇌와번민을 해결키위하야…

家庭婦人

시부모 남편시종과 어린애치다거리와 살님사리에 골몰하시는사이에 가정주부로써의순진한녀성의 애교와 매력과 어엽뿜자태와 모성애에넘치는 매력을 家庭의平和를 위하야늘보존하서야됩니다 그러므로 분단장을 안코라도 늘 어여뿐자태와 살결을보존키위하야

職業婦人

직업상 하는수업시 매일분단장을 하여야되기때문에 분에겨고 鉛毒에 중독이되어서 빗갈이 검고 푸르며 무엇이생기고 피부영양이나빠저서생기는 파래가는 화색과 매력을 다시차즈며 연동을업새고 일허버렷든 靑春의웃음을도로 찾기위하야……

오늘부터 속히『레온洗顔크림』으로 근본적치료를 하여주시기바랍니다

또한 男子諸氏께서는 美容的으로보담 皮膚榮養料와 美白殺菌作用으로서 꼭必要하오니 햇빗에끌은분 남유달이얼골이거문분 여드름 기름이흐르는분은 단시일안에 根治기됩니다

●정가——普通瓶(약한달분)一圓四十錢 德用瓶 三圓四十錢 데파ー트는型 一圓五十錢이오며 송료三十錢을 선용하시면 代어지송료를부담하고 대금인환으로도 송하해드립니다

저는이러케 어여뻐젓습니다

살결이히고華麗해저 분도필요치안어

拜啓 益益貴社榮進을 몸소賀祝하며마지안는바이옵니다 저는 貴社의『레온洗顔크림』을쓰기始作한지가 벌서 一年이됩니다 참말로 써보지안흔者로서는아지못할 기뿜을느길때 비로소처음이크림이 얼마나훌륭한가치가잇는 가를 깨달엇습니다 그리고지금에와서는 粉까지도必要를느기지안흘이만치 얼골이히어저서 여러동모들의 羨望의눈을一身에등지고잇습니다 今後도永久히 愛用者가되려하오니 이번에도 一圓四十錢瓶一個를 火急히下送하여주심을바라오며 特急함으로 爲替로送金하옵나이다 마지막으로 未來貴社의 發展을빌며擱筆합니다

(全州) 李慶順

永年의근심꺼리든 여드름과검은빗이

(開城) 林萬雨

拜啓 初夏之節에 貴社의여러분들 泰安하옵나이까? 前番에보내주신레온세안크림을 쓰기시작한지 三週日쯤됩니다 저는 元來부터 얼골빗이 다소검엇든데다가 學校時代에運動에熱中하엿든탓으로햇빗에타서 동모들한테『에초피아』라는놀니움까지 바덧섯습니다 거기다 심한땀으로더하게된 여드름때문에 幾夜로번민의날을 보내고잇섯든차에 동모의집에 놀너갓다가 某雜誌上에서 貴商會의 레온세안크림이 小生과가튼체질에 優秀한効力을가지고 잇다는것을보고 곳 注文하엿든것입니다

그래요새에와서는 그럿케심하든것이 여드름은 勿論이고살빗까지 히고매끈매끈 해젓슴으로 모-든것이 다貴商會의恩德을多蒙한바이라고 感謝의念을금치못하는바입니다 저의모도 저와同樣으로살결이검은편임으로 레온세안크림을써보라고 말하엿드니『男子는검은것이조타』라고말하엿습니다만 요새는 秘密로使用하고잇는지 살결이 이전보다 훨신 히고어엽뿌게되엿습니다 今後도繼續하야愛用者될으로써 貴商會의恩德의萬分之一이라도 갑고저하옵나이다

鉛毒으로因한잔띄가 씨슨듯이나엇다

(新義州) 康京壽

冠省 小生은이곳 某印刷所職工이온데 永年間 鉛毒관계로 昨年여름부터 얼골에 우락부락 생긴잔띄때문에 近一年間을 이로말미아마 밤잠도 변변히 자지못하고 주야로 고민하고잇섯스며 거기다 便秘까지兼하야 남보기에 흉하다는것보다도 제일압퍼서 참다못하야 藥局에가서 이야저약하고 數많은약을사다 使用하여보앗스나 별로신통한効果를어지못하고 落膽中에 偶然하게 어느雜誌上에서 레온세안크림이 잘듯는다는것을보고 곳購入하야 使用하여보앗드니 一年이채못된 요새에는 그말하기도 끔지압흐던잔띄가 씨슨듯이 개이고 더구나 顏色이 前보다 훨신히게되야 二重의幸福을 한꺼번에어든 깃붐에 엇절줄을 모르고 渡日하는차이며 여기에揭載을不顧하고 못을들어感謝하는同時에 今後永永愛用者되기를 言約하여두고 못을 놋나이다 頓首

동지하시는대로조선문으로된 新家庭美顔療法을거저드립니다

東京市神田區小川町西三丁目

株式會社 レオン商會

振替東京八八一一番

나왓다九月號!

少年九月號大好評

이번은漫畫特輯 / 讀者懸賞도發表 / 三大小說도連載 / 特選讀者作品集 / 奇岩怪石大畫報 / 特輯『이긴얘기』 / 少年童謠作曲集

책갑단十錢(送料一錢)

朝鮮日報社出版部發行

—振替京城五八七六番—

全世界注目의的 蘇支不可侵條約成立

孫文·욧페宣言에 蘇支關係는發端

一浮一沈이나事件만잇스면 『聯俄容共政策』擡頭

國民政府外交部는 二十九日午後五時 突然히 八月二十一日附로서 兩國代表 보고모로프·王寵惠間에 締結調印된蘇支不可侵條約의內容을發表하야 全世界의 注目을 끌고잇다 勿論이때에 兩國間에잇서서 이런種類의條約이 잇슴직한일이라는것은 世人이 한길가티 推測할수잇는일이 거니와 元來 이條約은 革命後 蘇聯으로부터 提案된 것으로 그동안 蘇支關係의 一强一緩으로 말미아마成立될번하면서도 그實現을 보지 못한채今日에 이르럿든것이다

이제 支那의 抗日은 容共策을 가저왓고 容共政策은 이條約을나흔것이라고볼것 인대 이와가튼 支那의 劃期的親蘇政策과 日支事變의將來를 생각할때 우리로서는 深刻한關心을禁치못하는바로 여기에 參考삼아 蘇支關係의過去를 溯及하야 讀者諸 氏의 記憶을 새롭게하려고한다

[上]孫文 [下]욧페

[上]王寵惠 [下]보고모로프

蘇支關係의 端瑞는 有名한 大正六年(一九一七)七月二十五日의 『카라한』聲明에서부터 始作되다 『카라한』은 이聲明과 同時에 不平等條約廢棄 打倒帝國主義等等 細密한 內容을 擧하야 支那側에 國交回復에 關한 書簡을 보내엿다 그러나 支那는 그때바로 北京政府와 廣東政府와의 對立이 甚하야 이런 宣言에까지 配慮할 겨를이 업섯다 그래서 여기에는 아무 回答도 업섯다 그러자 『카라한』은 大正九年(一九二〇)에 또다시 同一한 內容의 第二次聲明을 하엿섯스나 兩國間 何等의 交涉을 보지못하엿는데

(蘇聯에서)는 이때를 前後하야 陳獨秀 李大釗等과 協力하야 支那에 共産黨組織의 基礎工作을 하얏다 그結果 中國共産黨이생겨낫고 또 學生運動 勞働運動 農民運動이 차츰 擡頭하기 始作하얏다 이때 蘇聯極東共和代表 『유-린』이 北京에와서 北京政府와 非公式交涉을 始作하얏스나 끗내 成功하지못하고 말엇는데 이러케 問題되여오든 蘇支關係를 一轉식힌것은 『孫文、욧페宣言이다』 『욧페』는 大正十二年 日露長春會議 蘇聯代表로支那에왓다가

(北京政府)에 蘇支正式交涉開催를要請하야 드디여 正式交涉을 열게되엿다는宣言를發表하게까지 일으렀다『욧페』는 이때에 療養次로 渡日途中上海에잠간 들럿다가 孫文을 만낫다 會見하지 얼마아니되어『孫文、욧페共同宣言』이 發表되엿는데 이宣言으로 廣東政府는『聯俄容共』政策을 採擇하얏고 또 이것으로 蔣介石의 北伐도成功한 것이며 한거름 더나아가서는今日의支那統一의 基礎도 實로여게잇는것이라고할것이다 그럼으로『孫文、욧페宣言』은 支那革命史에잇서서 重要한 地位를가지는것으로서

(全四個條)로 支那는 共産制實施가 不可能하다는것 支那의焦眉의問題는國民統一과 國家獨立이라는것 蘇聯은 支那國家獨立에 同情과援助를한다는것 外蒙古는 支那領土이라는것 東支鐵道問題는 다시 露支會議로서 解決하자는것 等等에 意見一致를 본것으로서 그後聯俄容共策의 內容에 對하여서도 協議하얏다

◇여기서 國民黨과『코민테른』의 合作이 始作되얏고 이에活氣를 어든 國民政府는 드드여 多年의 宿望인 全支統一에 進出하얏다

(蔣介石은) 莫斯科留學半年後에歸國하야 即 黃浦軍官學校를 設立하고 蘇聯軍에 模倣하야 軍의 編成을 再組織하는等 實로 支那軍의面目을 …엿든것이다

大正十三年(一九二五年)北京에서 孫文이 客死하자 蔣介石은 그뒤를이여 北伐을 强行하얏다 그런데 이때에 赤化工作이 盛行하야 支那는 到處에 騷擾、『테로』都市暴動이 頻繁하얏다 이것은 모다 蘇聯人의 指導로 發生된것인데 이것이 나종에는 日人排斥으로부터 全外人排斥에 까지 進展되여 미처 所謂 上海 五·卅事件을 이르킨것이다

(共産黨은) 이事件을絕好의 機會로하야 全國에 大排斥運動을 이르키고國民政府를 움직여보려고 하엿다 그때 現極東司令長官 브롯헬도 十餘蘇聯人支那軍顧問中의 一人이엿든것이다 여기에 蘇人의過度의活躍과『테로』政策은 드디여 國民黨의 反感을사게되엿다

上海五·卅事件後를 이어 『코민테른』은 廣東에까지 發展하게되자 國民黨內에는 對立이 생겨 武漢政府의 出現을 보게되엿고나종에는 蔣介石이『쿠레타』의非常手段으로써 聯俄容共策을 崩壞하엿다 그런데 北方張作霖政府는

(南方에서) 容共策을採用하는동안 反共策으로 一轉하야 昭和二年(一九二七)에는 共産黨二十餘人及 蘇人十六名을 逮捕銃殺하야 北方政府와 蘇聯의 國交는 아주斷絕되엿슬뿐만아니라 斷絕하야젓고그後南方政府도 共産黨의 暴動이 蘇大使館의 指揮로 蔣介石一派에 對한 陰謀인것이 判明되자 蘇聯은 南北兩政府에서 아주 너아웃이 되어蘇支關係는 全然斷交되고 말엇다 그後 張作霖이 爆死(一九二八)하자 國民政府는 北方까지 統一하고 共産黨을徐徐히 彈壓하기 始作하얏는데 때마츰

(馮玉祥과) 國民政府間에 開戰이 되자 馮의 背後에 蘇聯이 잇는것을안 國民政府는 各地蘇領事館閉鎖、蘇人逐放을 斷行하야 드듸여 奉露戰爭이 始作되엿다 이에 또 兩國間의 交涉이 열리엿스나아직 兩方의意見의 一致를 보지 못하얏슬때 滿洲事變이 發生하자 國民政府에는 또다시 容共政策이 論議되엿다 그러나 赤化宣傳禁止問題로 遂히 그結末을 지지못하다가 結局이 問題를 不問에附하고 蘇支不可侵條約締結을 條件으로 國交가 回復되엿다 그러나 別로큰 效果도 보지못하고 事變이 지난後 蘇聯은 南京、天津、北京 上海에 商務代表를設置하고 또

(赤化宣傳)을 始作하얏는데 最近에와서는 蔣介石의 大規模의 剿共工作으로 三十萬의 紅軍도 邊方에쫏겨나가드니만큼 蘇聯과의 關係는決코조흔것이아니엿다 再昨年第七回『코민테른』大會의 決議로 蘇聯은 또다시 支那에잇서서 抗日人民戰線派結成에 活躍하든中 뜻박게 西安事件으로 容共을하게되엿고 또여기에 日支事變으로 因하야 이번에 不可侵條約의成立을 急히 實現식힌것이다 이러케 蘇支關係는 至極히 微妙하게 一浮一沈 事變이잇슬때마다 갓가와지고 事變이지나면 또 멀어지는것이 이때것의常例이엿든것이다

陸軍敵前上陸을擁護하야 上陸에成功케한 海軍○○戰隊 決死隊員(○○에서)

政府財政狀態론 資金調達이困難

結局民間으로부터獲得에努力

③ 支那空軍建設工作

大體 伊太利團匪公債라는것은 어떠한것인가 그는 昭和八年宋子文이 倫敦의 經濟會議에 派遣되엿슬때 伊太利代表와의間에 團匪賠償金免除의 交涉이 成立되엿다 當時 國民政府가 伊太利에 支拂할 團匪賠償金은 一千九百萬米弗이 남엇는바 이를 免除하는것을 機會로 國民政府는 支那銀行十六行의 쉰지케이트團과 交涉하야 昭和九年一月이를 擔保로 四千四百萬元의 內國起債에 成功하얏다 伊太利가 賠償金의 免除를 承認하얏슴에 對하야서는 勿論 交換條件이업슬理가업서 航空器材의 供給이 그것이엇슴은 그後의 事實로도 明白하다 伊太利는賠償金의 分割拂를 밧느니보다 그를 깨끗이讓步하야 支那內國債로 變케하고 그資本金등 依하야 物品을 파는便이 當面의得策임을看取한것이다 이리하야 國民政府는 右交換條件에依하야 伊太利機의 購入을 增加하는同時에 航空敎官을 招聘하며또 民間會社의 猛烈한 賣入運動에도 應하얏슴으로 支那空軍에잇서서의 伊太利의勢力은現今 米國에 다음가는것으로되엇다

獨逸의 對支經濟援助는 鐵道借款等에잇서서 이미 보고잇섯스나 軍需材料의 놀만한 供給은 昨年五月中旬 伯林에서 調印되엿다고傳하는 獨支軍需品借款密約成立以來의일이다 이密約은 調印의 翌六月에 入하야 獨逸國防省經理部長라이헤나우將軍과獨逸부로商會代表크라인氏가 蔣介石과 會見하야 細目을 協定한것으로 密約要項은 如左하다

一、獨逸國防省은 一億元을 限度로 武器、其他軍需品을 支那에 供給함

一、右에對하야 支那側은 同額의 텅스텐、桐油、落花生、其他의軍事特殊原料品을 四年乃至六年以內에 獨逸에 供給함

이借款이 얼마나 支那의 航空器材料購入에 使用되엇는가는 明白치안흐나 獨逸의 對支輸出이 이密約을 契機로 最近 놀만하게 擡頭한 事實은 航空材器가 相當히 多額으로 供給되고잇슴을 示하는것이라고 보인다

그리고 그밧게 英、佛等의 飛行機도 支那航空軍建設에는 相當한 役割을하고잇다 이러케보아오즉 支那空軍의 整備는 米國機를 基幹으로하고 伊太利 獨逸機가 그兩翼이 되고 佛、英이 이를 補足하고잇는것이 그現狀이다 이리하야 支那側이 말하는 約一千臺의 尨大한 空軍勢力은 比較的 短時日間에 完成되엿인바 그것이 如何히 歐米機만이라할지라도 元來 支那에 無償으로 준것이 아니요 結局 그 擴張資金은 어떠케 하야서나 政府가 捻出치 안흐면 아니될것이다 米國의 境遇 가령 航空密約이 잇섯다할지라도 借款契約이아닌 以上 그에代할 支那産物資 或은 決濟資金이 手交되지안흐면 아니될것이다 (이미 記述한 銀現送等 이에 相當히 充當되엇다고 보아도 조흘것이다) 伊太利의 境遇도 四千四百萬元은 그 匪賠償公債에依하야 捻出하얏다 고는하나 그以上은 어떠한形態로나決濟資金을 要한다 獨逸의 境遇는 明白히 物資交換契約인 바이支那産出의 物資도 政府가 決코 無償으로 獲得할수는업슬것으로 結局 政府는 莫大한資金이 必要할것이다 國民政府가이미 記述한바와가튼 財政狀態에 잇서서 이를 如何히 捻出하얏는가가 여기서 큰問題가되지안흘수업다 이點에 對하야서는 昨年二月의 公債强制借替에 際하야 만드러낸 約一億元의 資金 또 借替와同時에 新規公債로서 發行된 三億四千萬元의 復興公債等 空軍擴張資金에 相當한部分이 充當되고잇슴을 想像할수잇다 財政赤字補塡을 爲하야서는 너무 金額이 크기때문이다 그러케라도 하지안흐면 國民政府가 到底히 그空軍擴張資金을 捻出할길이 업섯슬것이다

그런데 여기서 附記하야두지안흐면 아니될것은國民政府로서 特異한空軍擴張財源을 가지고 잇는 것이다 그는 財政部主催에關한 航空公路建設獎券이다 支那國民에編揚한 航空熱과 射倖心을 利用하야 富籤을 널리파라 그賣上代金을 空軍擴張資金에 活用하고잇다 이航空獎券은 最近에는 每月三百萬圓을 파는데 一元에對하야 一等二萬五千元(十元券이면 二十五萬圓)의 賞金을 附하야 그他의 賞金과 合하야 每月百五十萬元을 賞金으로 하기로 되어잇슴으로 그差 月額百五十萬元 年千八百萬元의資金을 獲得하고잇다 航空公路라하면서 그使途를 明白히하지안흠은 空軍用에 이를 使用하고잇기때문이다 그리고 이밧게 昭和八年의 政府命令인『全國各黨政、軍、警備、關公務員은 二月부터 向六個月間 各俸給의 百分一乃至百分十을 飛行機購入費로 醵出할것』等은 民間航空熱을 利用하야 官吏로부터 强制的으로 資金을 獲得하는 手段이라할것이며 그他 民間으로부터의 航空資金 募集等에 各種團體를 通하야 힘쓰고잇다 結局 空軍擴張資金을 政府財政에依할수가업기때문에 이러한 情勢를 招來치안흘수업섯든것이다。

(寫眞은米國서購入한轟炸機)

夏の晩酌に

여름의 반주에

ポンパン 林檎샨팬

폰팡

폰팡은林檎으로 釀造한샨펜即果實酒입 故로 魚肉、牛肉、豚肉가튼肉類를안주로하실경우에는 特히好適합니다

마시는맛은 시원하고 醉한氣分은 輕快합니다 잡수십시요 땀도疲勞도업서저서 比할수업는 快適한氣分이 됩니다 그러고도 榮養이 豐富하야 體力增進의效果가 著大합니다

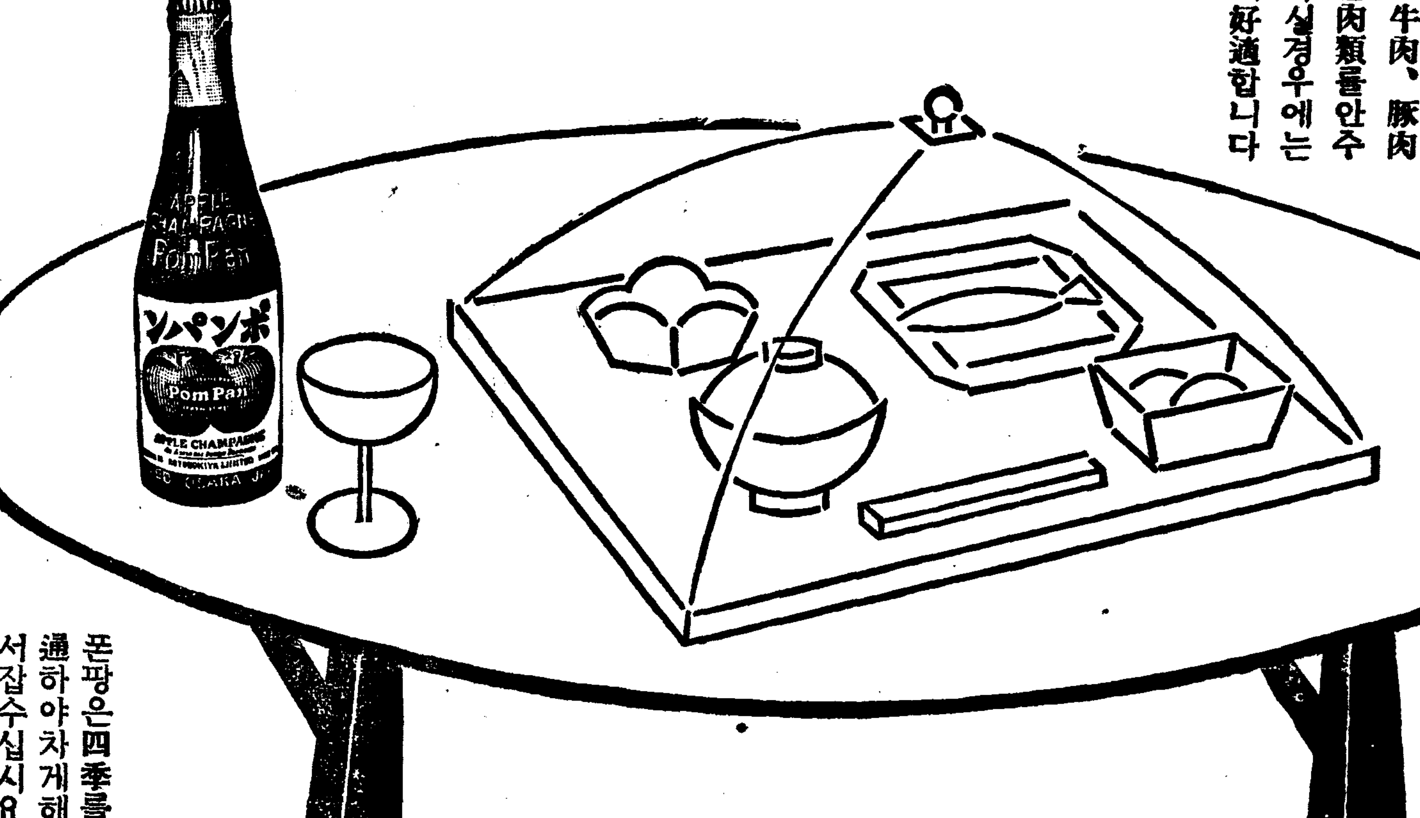

폰팡은四季를通하야차게해서잡수십시요 一層爽快합니다

青年·處女·아무나읽어도

滋味잇고 有益한 新雜誌『月刊青年春秋』創刊記念大宣傳

大景品つき 面白い考へ物

(課題)

、		2
	5	
8		

우에여섯의四角이비여잇습니다 그가운대 1234679의六字를너허서、横、縱、어느모로 加해도十五가되도록해보십시요

(答案規定)
◆答案資格 此新聞愛讀者에限함
◆締切期日 本日부터十五日以內
◆答案은 課題를切取하야 各數字를記入해서、四錢切手七枚同封郵送할事(切手는贈呈景品의送料와 宣傳費의一部에充當합니다)

●正解者에게는左記各種의大景品을進呈함

大景品 美術置時計 SPプラチナ指輪

青年春秋社の景品

金五十錢券一枚流行歌全集一冊男女樂本一冊 映畵俳優大寫眞集一組、實用寫眞機一臺의贈呈券과上記高級置時計SP프라치나指輪大景品記載新雜誌『青年春秋』創刊號一冊等의數種品을嚴重荷造하야卽時急送함
不正解者에게는切手를返戾하고新雜誌만送함
答案屆先 東京杉並區高圓寺七八二 青年春秋社

伊豆椿ポマード

이두동백포마-도

頭髮의호르몬劑

美髮은紳士道

日丸의旗를울어러 緊張한銃後의守護에!

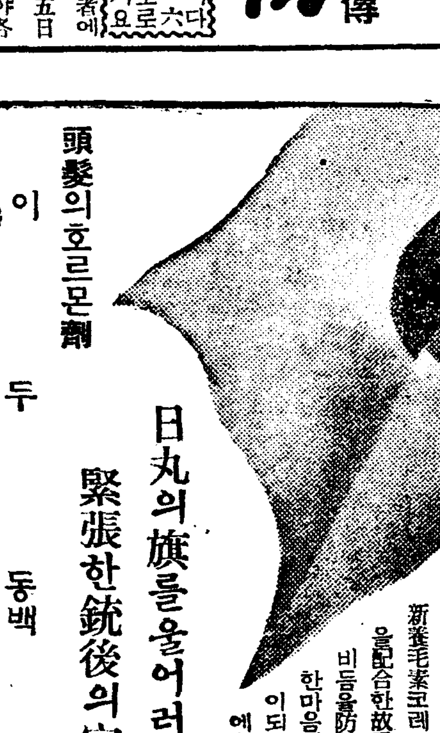

伊豆椿포마-도는最新養毛素코레스테롤을配合한故로拔毛나비듬을防止하고산듯한마음대로의 整髮이되여서斷然新人層에大好評입니다。

大至·50 小至·35

伊豆椿本舖

8月30日より9月5日まで
千惠藏美ち奴の顔合せ

時代劇	謳へ春風	11·30	2·50	6·50
ニュース	北支上海戰況	12·50	3·10	8·00
一世の名作映畵化完成				
現代劇	眞實一路	1·00	3·20	8·10

各席全部 大人30錢 學生小人 30錢

黃金座

大田支局 電八四九番

群小刺網業者網羅 共同漁撈를奬勵
帆船代身發動船을使用케
咸南道의刺網業者救濟策

【咸興】과학적어로방법인 건착망(巾着網)등의 어획독점으로 어획하는것이 유일한구제책이라고는 거이업서 점점몰락하야가는 범선자망(刺網)의 구제책은 수산함남의 목하급무중의급무에속하는것인데 이대책으로서 함남도수산계에서는 자망업자의 공동작업방법을 장려실행할방침이라고한다

이자망의 제일약점은 범선(帆船)인관계로 원양어업을 할수업다는것인데 소위약소어업자로서 발동선을 모선으로하야 운반하려고하야도 도저히 할수업는형편에잇다

그리하야 어범선자망을 사오명식 일단으로하야 발동선을한척식부처서 가장동제잇게 신속히 어획하는것이 유일한구제책이라고한다 도당국에서는위선 어업조합원으로하야금 이가치사오명식 단합시켜서 발동선을 구입케하야 공동어리를시키는동시 장차일천사오백척의 자망전부를 이와가티하야 생계를이여가게 할계획이라고하는데 함남본소어업에적지안흔 광명이될것이라고한다

小爲替變造犯 平壤商街에橫行

【平壤】소위체로변조하여 거스롤사기하는 괴한이평양에 또다시나타나 상점가를불안케한다 이십일일 평양부내리문리(里門里)잡화상 복생동(福生東)에양복신사가나타나 편전(便箋)오십전의소위체를 내여놋코 거스름돈십오원을바다가지고갓는데 상점원이이십팔일소위체를 평양우편국에 가지고가서 지불을요구하엿스나 국원이조사한결과 이십전의소위체를 이십원으로 변조한것으로 판명되엿다

그후 출처를 내사한결과 평양역전우편국에서 이십전소위체를꾸미며간사실이잇는것을 발견했는데 일반상인은 아프로이런종류의범행에 속지말나고 우편당국에서는 이야기한다

따뜻한구제의손을펴자!

平北水害災民 救濟義金募集
十月末限·平北道서着手

헐벗고굶주리는그들을위해

【江界】지난칠월하순으로부터팔월상순까지 평안북도일대를 엄습한 대수해는 공전의 참화를 초래하야 현재판명된 피해뿐만도 사상자 사백칠십사명 가옥피해 삼만일천여호의 경지(耕地)류실, 매몰, 강종농작물피해 가축(家畜)의사상, 목재류실등으로 실로심대한 참상이다 이가튼 피해자중 빈민또는일용로동자로서 기아선상에 방황하는자 그수를 헤일수 업슴으로 당국에서는 응급처치책을강구케된바 강계읍에서도 이리재민의 실정에감하야 오는시월말일까지 구제의연금(救濟義捐金)모집에 착수하엿다는데 일반은적성을 가우려 주기를 바란다고한다

아직도 도로통괴로 교통이두절된곳이 잇스나 감수를거다려 수리에 착수할터이므로 이것도미구에 회복될것으로 관측된다 이번호우에도 조(粟)에 싹이날가우려햇섯스나 농작물에는 아무런손해도업서 이십구일오전부터는 날이개여 농촌에서는 떡먹는 것버하고잇다

柳面長에無罪判決

【全州】정읍군 영양면(井邑郡笠岩面)면면장 류재양(柳載陽)의공금횡령사건과 동면서기 류은상(柳殷相)의 문서위조사건은 그동안 전주지방법원에서 심리중이든바 지난이십칠일 동법원에서 류은상에게 징역일년에 삼년간 집행유예의 판결언도가나렷스며 류재양은 증거불충분으로 무죄판결이나렷다고 한다

獻金美譚一束

【咸興】함남도지방의 국방헌금열도 몹시팽창하야 팔월이십삼일까지 도내각경찰서에서 취급한것만 이만삼천팔백십오원삼십일전의 거액에달한다 그중 미담(美談)이될만한 사실을들면 다음과갓다

고원군수동면인흥리(高原郡水洞面仁興里)주우금산(住友金山)로동자들과 야간금산(野間金山)로동자들은 황군들의 노력에감격하야 공휴일에 일을해서어든 로임을아래와가티 이십일일 헌금하얏고

▲百二圓七〇錢住友金山一四九名▲六九圓六〇錢野間金山一五四名

×

고원군수동면구장 김태진(高原郡水洞面區長金泰珍)등 십이명은구장회의 출석수당 각일원을 모아십이원을 헌금하얏고

×

또 풍산군풍산면(豐山郡豐山面)의 류학생들도 시국의절박함을늣기고 음악회(音樂會)를 개최하고 그에서 어든돈 십칠원칠십삼전을 실구일 풍산군재향군인분회에 헌금하얏다

被害同胞千餘名을 大房身村에收容
奉天一帶에未曾有의洪水로
板橋子農場廢墟化

【奉天】하로밤某구한 홍수로인하야 봉천판교자농장(板橋子農場)과 부근농장지 오백여일경을 일시에삼켜버렷다함은 기보한바 이어니와 피와땀으로 지여노흔 농작물을 무참스러운 수마(水魔)에 게삼키운 천여동포는 봉산선철도변에올나서 탁류(濁流)가 도도하게 흐르고잇는 농지를바라보고 호곡하야마지안는다고한다 그리고 이백여호의동포중 집과가장집물까지 일조일석에 일허버려서 당장에 아사에직면한것을 동농장의 알선으로 오리가량떠러저잇는 대방신(大房身)이란 만주인부락의집을 빌러서 수용하고 식량(食糧)을공급(立替供給)하야 당장의 당면문제는 해결하야지내나 압으로 전여생령의 생도가막연하다고한다 그리고 이백여호의 동민동포가옥은 말할것도업고 농장사무소와 경찰관파출소 보통학교구교사등 대건물도 전부도궤되엿다고하는데 금번의 호우로 동판교자일대는 문자그대로 폐허화하고마럿다

運輸의緩和를 一般業者渴望

【大邱】지난팔월사일에 실시된 화물수송제한(貨物輸送制限)으로말미아마 대구상계에서 밧는타격은 각방면에서 상당히심각하엿섯스나 그중에서도 공사의최성기를압둔 토목건축(土木建築)업자는 목재부족으로 비명을 부르고잇는바 일간겨우 일부나마 재목이수차입화되여 현상을유지하게되바 금주공사기까지의 수송완화여하는 대구토목건축업계에큰영향이 잇슬것으로 일반은 그제한완화를 요망하는터이라고한다

圖們驛大增築

【圖們】그동안 현안중에잇든 도문역은 근일중에 송본조(松本組)청부로착공되리라는바 총공비오만원을드려 과선교(跨線橋)까지 신설한다는데 역본사는 현제의 대합실(待合室)의 이배로 증축한다하며 변소, 기타 화장실(化粧)까지 신설하야 려객의 편리를 도모할 예정이라는바 완성하는날이면 동만의 현관으로서 면목이 일신할것을 예상한다

農地購入難으로 自作農維持方針變更
土價高로收支가안맛는다고
抵當債務를低利로換置토록咸南道서

【咸興】함남도에서 쇼화도에 설정할 자작농은 칠십오호의 예정이엿는바 최근과가티 토지갑의 앙등으로인하야 도저히 최초예산으로는 토지를 구입할수업는 형편으로 표준대부액을 놉혀가지고까지 자작농지를 구입하려고하여도 농가경제상으로그 상환수지가 맛지안흘것으로 여러가지로 그대책에 대하야 연구중이든바 결국 금년에는 자작농유지(維持)에 힘쓰기로 되얏다 즉 종래 자작농지로서 구입(도시설이외)할때에 토지를 저당(抵當)하얏든 그채무(債務)를 보다더 나즌 리자로 밧구어노흘방침이라고하는데 목하 이게획변경수속을 하는중이다

그리고 여유지개선도역시칠십오호로서 각군의 호수는 다음과갓다

▲咸州 一一戶▲文川 四▲定平 八▲永興 八▲德源 五▲洪原 六▲安邊 九▲高原 四▲北靑 七▲利原 三▲端川 六▲新興 四▲許川 七五戶

大邱防護團總動員 防空演習을實施
燈火管制도同時實行

朝鮮總督府檢閱濟【大邱】대구방호단(大邱防護團)결성이래 일이삼사 각분단은 부분적으로 수차방공(防空)연습을하여왓든바 근간 그준비가완료되엿슬뿐아니라 현하시국에 감하야 지난이십팔일오후팔시부터 전대구방호단원 총동원으로 제일회종합적 방공연습을 실시하고 겸해서 대구부최초의 등화관제(燈火管制)를 실시햇다한다

五百餘圓獻金 大邱常成會에서

【大邱】출가자의 보호기관인대구상성회(大邱常成會)에서는 동회주최로 거행되엿든 동경대씨

水組區域을除外 農作物全滅狀態
지긋지긋한金海地方의旱魃

【金海】경남김해지방은 수십년래보지못하든 한발로서 수리조합구역을제하고는 벌수기에드른 벼는 모두말려버릴뿐아니라 일반전국까지도 전부고사하야 일반농가의불안은 극도에달하고잇다한다

灰燼된萊山公普 新築促進陳情

【金海】김해군내룡산공립보통학교는 지난칠월에 전소된후 림시교사로 가동리학교를 상처나빌려 옛날서당식으로 한방안에 수십십명식안치여 가리치고잇는 참혹한 현상이므로 면민대표는 도당국에진정하엿다는것은 본보에 루차보도한바이나 아직까지 그신축을 보지못하게되여 지난이십팔일에 도다시 면민대표 배은효(裵殷孝)윤대룡(尹大龍) 엄광섭(嚴光燮)씨 등이 김해군수(金海郡守)를 방문하고 상세히진정하엿는바 오군수도 역시 시급한 문제인것을 인정하므로 아무로도군수의 래도를주목하고잇다

綠肥增産競進會 一等은永川郡

【大邱】경북도농회(慶北道農會)에서는 지난오월 하순부터 도내각군에 록비증산경진회(綠肥增産競進會)를 열고 게원종출품등으로 심사한결과 그성적을 지난이십팔일 다음과가치 발표하엿는데 동읍에잇서서는 영천(永川)경주(慶州)경산(慶山)의성(義城)의순위로 도지사상은 영천군농회가 획득하엿스며 부락(部落)상자 일、이등의순위는 다음과갓다고한다

一等 蘂湖英

一等 同 慶州郡江西面安康一區

二等 同 二區

二等「헤아리벳치」永川郡淸通面虎堂二區

三等 同 　 琴湖面道南洞

鎭南浦防護團 結團式盛大擧行

【鎭南浦】진남포방호단(防護團)은제련소와 남북세분단으로논아 단원배치기타준비에 분망중이더니 만반준비가 완료되엿슴으로 지난이십구일 오후두시부터 진남포역전광장에서 세분단 단원오천여명이 모히여 성대한결단식(結團式)을 거행하엿다고한다

蓬萊米移入激增
八月中釜山入港萬七千袋突破
比前年同期十三倍

【釜山】최근 경남도내의 재미한 가격을 따라 봉래미(蓬萊米)가 맹렬한 기세로 부산항을 통하야 진출되고잇는데 팔월일개월간에 부산항에 이입된것이 일만칠천포대(袋)를 돌파하얏다는바 이것을 작년동기에 비교하야보건대 약십삼배에 달한다한다

鎭南浦商議所서 北支經濟調査依賴

【鎭南浦】북지사변이래 항과 북지와는 지리적관계로보아 장래북지무역에 중대관심을 가지고 진남포상공회의소(商工會議所)에서는 북지에대한 물자조사를 하고잇든바 금번북지시찰차로 출발하는진남포 대무역상평강(平岡)씨에게 북지의경제조사를 의뢰하엿다는바 어떠한 결과보고가 잇슬런지 진남포부민은 기대하고잇다고한다

트럭顚覆事故낸 英守臺村도被害
이번洪水로農作全滅?

【奉天】농번기가는저가는데도 을 주지 아니하야 실농을 우려한 봉천 영수대(英守臺)농민 삼십여명이 무보수로 강덕수리합작사(康德水利合作社)제방개수공사에 자진출역하려고하야 동수리합작사에서 농민을 드럭으로 운반하다가 드럭이 전복되여 삼십여명의 희생자를 내엿다함은 당시에 보도하얏거니와 아직도 우리의기억에 새로운바 동농민의 거주하는 영수대일대는 금번호우로 인하야 그와갓치 목숨을 밧처가며 지은농작물이 거의 전멸상태에 이르렀다고하는바 상세한것은 아직조사중임으로 자세한 수자는 알수업다고한다

惡疾傳染시킨 男便거러離婚訴

【開城】부내남본정(南本町)삼백팔번지 리금옥(李金玉)(二一)은그의남편 양대식(梁大植)(二七)(假名)을걸어 경성지방법원 개성지청에 리혼소송을 제기하얏다는데 그자세한내용을듯건대 원고금옥은 대정팔년십이월 구일피고대식과결혼후 약십년간은 리발영업을해서 부부간 금슬이조케지내왓스나 그후피고는 화류계에 몸을던저 방랑한생활을하든바 마츰내 사변전안해에게곱 설립등을 절연시켜·병석에눕게까지하고도 자기는 림춘홍(林春紅)이란 기생과 정을통해 원산 함흥등지로 밀월려행을 단이며 일체안해와 가정을 돌보지안헛다한다 그러지한달후피고는 전기준홍과헤여저가지고 경성모리발관에가서 직공생활을하면서도 안해에게 생활비한푼 보내주지안흠으로 할수업시 본가에도라가잇섯는데 사정이 불가에또 잇게못되여 지금은 모공직점에작부로 전락되게까지되바 정기와가리 무정한남편과는 동거할수업스니 리혼케해달라는것이라한다

大陸의關門釜山서도 燈火管制好成績

朝鮮總督府檢閱濟【釜山】대륙의관문인 부산항의방공시설과 일반부민의방공등화관제사항을점검하야써 적기(敵機)습래할 만일의경우에비하고자 부산부에는 지난이십칠일오후팔시부터 동십시까지 두시간 등화관제연습(燈火管制演習)을 하얏는데 당일부내 십이방호단(防護團)과 특수방호단등이 총동원하야 각부서에서 대기중 정각인오후팔시에 방위사령부(防衛司令部)로부터 경계경보(警戒警報)가 발령되자 련합방호단본부에서는 때를놋치지안코 십이방호단에 방공취로 급보하야 방호단원들이 가두로도라다니면서 경계하라고 웨치엿다 그래서지금까지불야성을 일우고잇던 대도시도 순식간에 암흑세게로일변하얏섯는데 동십시에 경계가해제되여 연습을마치엿다한다 그런데금번연습은 경계등화관계로서는 너무나 어두운감이 잇섯스나 대체로량호하얏다고한다

瑞興郡에水害

【瑞興】수삼일전부터 부실부실나리든 비가 지난이십칠일밤에는 소낙비처럼 밤새도록 오고 이십팔일 아침까지 계속하야 동일 오전십시반경에는 서흥축동을 넘어 와유리(臥柳里)에 침수가옥(浸水家屋)이 사십여호 파

換節期野菜中毒
호박과白菜를먹고
宣川에서老年夫婦가慘死

【宣川】선천군선천읍천북동륙십칠번지강익전씨(六十)와 그의처송씨(五九)는 지난이십삼일 자기집에서 호박과배차(白菜)를먹고중독되여 신음하든중 그의처송씨는 지난이십륙일오후십일시경사망하고 그의일인이십칠일오전여섯시에 전기강익전씨도 드듸여 사망하얏다한다

地方人事

▲金處洵氏(南海郡守)新任人事次本報南海支局來訪

▲熊野寬治氏(朝鮮鐵道株式會社海州鐵道事務所 新設所長)新任人事次本報長淵支局來訪

▲宇田宛太郞氏(前淸州署長)春川警察署長榮轉人事次本報淸州支局來訪

▲三浦又一氏(淸州警察署長)新任人事次同上

▲丸山要一郞氏(榮州警察署警務主任)新任人事次本報榮州支局來訪

▲鄭壽模氏(南鮮合同電氣會社員)新任人事次本報守山支局來訪

▲朴運守氏(前南電社員)退去人事次同上

▲張根元氏(龍泉面長)新任人事次本報淸津支局來訪

▲山下三治郞氏(前定州商銀支店長)淸津支店長榮轉人事次本報定州支局來訪

▲李穆榮氏(定州商銀支店長)新任人事次本報定州支局來訪

▲皆木政右衛門氏(前宣川警察署長)楚山署長轉任人事次本報宣川支局來訪

▲魯炳惠氏(滿蒙日報宣川支局長)新任人事次同上

▲金鶴瑞氏(平壤府會議員)本社直營平壤支局設置祝賀人事次來訪

▲須江勝彦氏(光州警察署長)新任人事次本報光州支局來訪

▲岩田國彦氏(前泗川警察署長)今般慶南道警務課榮轉人事次本報泗川支局來訪

長篇小說

어머니 【139】

李箕永作 鄭玄雄畵

第三、子女篇

三、업원(業寃)(九)

진영이는 한참동안을 정신업시 뛰여가다가 뒤에서 누가 쪼처오지나 안는가 십허서 머리를 도리켜보앗다。다행이 자기를 쫏는사람이 업는줄을 알고 그제야 안심을하며 평보로 거럿다。비로소 그는 가슴이 몹시 뛰는것을 손으로 만저보앗다。그는 제절로 발길이 재발리 걸리엇다。

그는 안심을 어든대신에 생각할수록 분로가 치미럿다。그는래일부터 창규와가튼 선생에게는 교수를 밧고십지안헛다。

지금 진영은 그런생각이 들수록 자기가 두번재 치의를밧는것이 더욱 애닯엇다。지금도 자기는 결백한 몸을 보전하고잇지마는、만일 집에가서 그런말을하면 역시 식구들은 의심할것이아닌가?

진영은 여자의 지위가 인간으로 약한것을 새삼스레 늣겨젓다。어찌하야 가튼사람으로서 남자는 여자를 유인해도 벌을 밧지안는데 여자는 아무죄가업서도 한번치의를 밧게되면 좀처럼 그것을 면치못하는가? 아니 그보다도 그들은 웨 애매한 의혹을 바드면서도 그것을 변명할 자유가 업서야 올흔가? 우선 자기만 하드라도 저금 그것을 주저하고잇다! 여자는 남자와 생리적 조건이달러서 정조가 귀중한것이라하자! 그러타면 이러케 귀중한 정조를 불의로 유린하라는 남자의 야만한 행동부터 제재할필요가 잇지안흔가? 그것을 보장함이 업시 한갓 여자의 정조를 귀중히 안다는것은 그야말로 호랑이아페 노힌 개고기와가튼 정조가 아니냐? 따러서 그것은 남자본위의게급적 귀중이지 고상한 인간성의 귀중은아니다。아니、그것은 남자들에게 제각금 숫처녀를 밧치기위한 희생적의미로서의귀중품이다。그러타면 정조라는것은 여자를 위해서는 차라리드러운 물건이다。여자는 일생을 경제적으로 남자에게 의뢰하는 대신에、그 귀중한 정조를、그남편에게만 밧치라는것이 아닌가? 그러하야 오늘날 여자들은대부분사랑이 업는 결혼을 강제당하고 살면서、남자의 성적도구가되여、맘에업는 자식을 생산하는동시에、그래도 재미꾸멍으로 낫다고、남편은 미워하여도자식은 사랑하는 희비극을연출하고잇지안흔가?

진영은 집으로 도라오는길로 바로 자기방에 드러가서 이부자리를펴고누엇다。그러나 두눈은점점 반반해진다。그는 그날밤을 잠한잠못자고 뜬눈으로새우면서、마침내 어떤 결심을하엿다。

그는 자기가 어떤 희생을당할지라도 창규와가튼 선생은단연히 응징하기를 맹서하엿다。

진영은 자기를 미루워보아서 창규의집으로 놀러다니는 다른 애들도 한번식은 그런 경우를당햇슬줄로 추측할수잇섯다。옥진이와가튼 큰애는 물론이요 금남이 박게——정숙이 임숙이 금남이 호정이……하는 그애들을 가만 두엇슬리가 업지안흔가? ……그들이 모두 자기와 가튼 경우를 당햇는지는 모르지만 당한애가 하나도 업지는 안흘테데 그들중에서 아무도 그런발설이업는것은 누구나 붓그러워서혼저만아는 비밀을 참아 못하고잇는것이 아닐까? 만일 다른일로 선생의 불미한점을 발견햇다면 그들은벌서 짝코 까불르고 야단이낫슬것이다。

진영이는 그런생각을 하니자기도 참아 그말을 다른애들아페서 먼저할 용기가 나지안는다。그러타고 그는 죄악을 고대로 파무들수는 업섯다。

진영은 교장에게 정조사실을섬문해서 진정서를 써보내랴다가 그것도 재미업슬것가태서 마침내 그이튼날 식전에 모친과 옵바의 면전에서 자기가당한 사실을 고백하고 학교를 가지안헛다。

박씨부인과 옥영은 진영의말을 듯고 대경실색하엿다。

그들은 무엇보다도 진영이의 정조를 의심하엿다。

그러나 진영이는 백주에 매한만큼 조금도 구기지 안코 절절히 자신의 결백함을 변명하엿다。

그날 옥영은 학교도 제폐하고、창규의 집으로 놀러다니든 여학생집으로 학부형들을 차저가서 사실을 조사해 보앗다。그결과 다른애들에게서도 새사실이 발견되엿다。어에 그들도 분개해서 문제를 확대식혓다。그날나재 옥영을 선두로 세운 학부형들은 일제히 학교를차저가서 교장을 면회하고、삼학년 담임교사인 이창규의 비행을 규탄하엿다。

금시초문인 교장은 경악한빗출 띄우고 우선 그들에게 사과한후에속히 사실을 조사하야 처리하겟다고 단단히 언약하엿다。그리고 그즉시로 이창규에게는 사실을 조사할 당분간은 근신을 명해서 수업(授業)을정지식히기로 결정하엿다。

며칠뒤에 이창규는 희생자들의 고백으로 비행한 사실이여지업시 드러나서、할수업시 그학교를 쪼껴나고 마럿다。

永川講習所를 公普로昇格運動
父兄이三千餘圓醵出

【新興】함남신흥군영고면(新興郡永高面)구영천(舊永川)지방에 잇는 사설영천강습소(私設永川講習所)는 교실이나 설비를 모다 완전히하고 공립보통학교로승격되기를 일반면민이 갈망하는중인데 수일전 그강습소강당에서 영천공보승격기성회(永川公普昇格期成會)를 조직하고 전면민일치하야 목적을 달성토록 운동할것을 결의하는동시에 의연금을 거두엇다는데 기성회간부로는 회장리한벽(李漢璧) 부회장 윤일동(尹日東) 총무 박춘삼(朴春三) 김원식(金元植)량씨등이 피선되엇고 당일 접수한 의연금과 그거출자는 다음과갓다

金千圓朴春三 金三百圓永川李氏門中 金二百圓式 金燦吉 李信均 金龍澤 金百二十圓延安李氏門中 金二百圓 金錫永 金百圓式 堯洞李氏門中 韓相倫 李錫麟 金五十圓式李昇甲 金永錫 金炎漸 李俊相 金二十圓式 李鳳淑 李昇源 朴明會 金十圓式 李逸鉉 韓東俊 李鍾華 李聖鎬 韓始相 李泰燁 朴求會 朴承淵 朴泳叟 李憲樺 李鎬夏 李泰運 韓昌奎 金容謙 李相秦 李鳳瑞 金五圓式 李奎鎬 李基興 崔一鮫 金三圓 金洪希

敎育開城의創始者 閔泳弼氏長逝

【開城】지금으로부터 삼십여년전 개성에 신학문이 처음수입되자 각처에 교육기관을 신설하야노코 신문화운동에 봉화를 놉히들어 당시 미개한 조선청년을 일깨워주든 교육개성에 은인인 민영필(閔泳弼)(七二)씨는 지난이십칠일 오후삼시 자택에서 장서한바 향년이 칠십일세라한다 그리고 씨의 략력은 다음과갓다한다 (사진은고민영필씨)

▲私立永昌學校長▲開城學會總務▲大韓協會開城支會長▲私立光明學校長▲三仁學校副校長▲高麗靑年會期成委員

各河川漸次減水 農作物엔無害

【平壤】이십오일부터 이십팔일까지 쏘다진호우로 인하야 서조선일대의 각하천에는 대증수를보아 이십구일오전에지 대동강(大同江)과 보통강(普通江)도 증수오미돌사십에 달햇섯스나 점차감수중이며 청천강(淸川江)의 증수로 평원(平元) 만포(滿浦)의 개천(价川)등 각철도선로도 위험햇섯스나 여기에도 감수중이어서 수미를 열게되엿다

遝至하는國防獻金

【綾州】전남능주지방에서는 국방열이 고조되여 지난이십오일까지 각면사무소에 기탁된헌금은 다음과갓다한다

一百圓 高完元 五十圓 高應相 七圓八十四錢 朴承圭外四一人 十圓八錢 朴準台外六七人 一圓九十錢 梁會沿 一圓式 梁會晩 梁在學 梁東熥 梁東衍 鄭善珠 梁判承 七圓六十錢 張閏漢外四六人 十九圓三十六錢 梁會民外三十八人 七圓二十錢 金良鉉外二六人 十一圓八錢 梁會南外二五人 八圓四十錢 朴邑周外五六人 十圓七十錢 文韻植外五四人 八圓三十二錢 徐丙壽 外六十一人 五圓十二錢 文濟烈 外四十人 一圓四錢 文鳳欽 外四三人 八十錢 朴龍應 九人

七圓十五錢 文濟凡 外二六人 十八圓二十四錢 稷洸煥外三五人 六圓八十錢 金富泰外二九人 七圓十錢 朴鳳來外二三人 十七圓七十六錢梁會大外三十人 二十五圓十二錢李源益外四十人 三十圓 朴熙東 一圓式 朴衡東 朴禎東 十五圓四十五錢朴炳均 外一〇〇人 十七圓朴炳杜 五圓 金榮猷 一圓朴炯倫 十圓三十五錢朴正玉 外七六人 十圓 丁圭成 一圓五十錢 鄭淳璘 十六圓九十五錢 金吉炫外一〇五人 五圓宋析 十四圓 九十錢 鄭仲鉉 外一〇五人 五圓 金鍾煥 一圓五十錢 邢學泰 十三圓四十五錢 金宗基外八五人 三圓 朴文釆 二圓朴千東 一圓五十錢 朴泰根 一圓五十錢 朴炳海 三圓朴弘植

一圓李奉雨 二十一圓二十五錢 金商起 外一一〇人 一圓閔正植 十四圓四十錢 宋炯基外八二人 六圓九十五錢 金益鎬 外五〇人 一圓式 金鳳順 鄭昌乙 十三圓二十錢朱泰峰外九四人 十圓三十錢 李子益外五八人 八圓六十錢 金泳成外七三人 七圓四十五錢 曹昌洙 外六〇人 一圓二十錢 韓孟燮 外三〇人 四圓二十五錢 金南濟外四八人 十七圓三十錢 朴鍚昊 外八二人 寒泉面 九圓七十五錢朴敬云外六十四人 三圓十五錢裴振外二十八人 八圓六十錢鄭淳極外五十七人 六圓朴振鎬外二十九人 七圓八十錢貝敦民外五十一人 三圓四十五錢貝敎章外三十人 六圓貝尙岩外三十九人 四圓四十錢梁在洙外三十五人 五圓五十錢邱貫顯外二十九人 四圓八十錢 三圓道院濟外十九人 李允鎬 十一人 七圓二十錢

曹有承外四十七人 五圓八十五錢崔貞鉉外三十八人 一圓四十錢黃圭正外十五人 六圓張春國外三十九人 三圓張采文外三十九人 五圓十錢文濟南外三十二人

【開城】개풍군(開豐郡)당국에 기탁된 총후적성의연금은지난이십오일까지 일천사백여원을 돌파한바 그들의씨명은 여좌하다

▲五十圓 中原輿一 田九龍 ▲四十圓 崔承崑 ▲三十圓 朴應球 ▲二十五圓 馬蹄洞振興會 山本一郞 ▲二十圓 壁洞振興會 崔鳳玉 李昌俊 西面 ▲十五圓 大祖陵 鑛山事務所 ▲十五圓 洞農村振興會 金禮經 張齊煥 金龍德 ▲十二圓 李濟求 ▲十圓 山伊洞農村振興會 伊森洞振興會 新井 塞洞振興會 月老洞振興會 七福 洞振興會 海安洞振興會 陵洞 振興會 姜景熙 權雲成 張 西 金容大 李班宰 方承歡 韓道成 安壤洙 權成鎬 李昌學 鄭得海 李益弘 金容生 李善洙 ▲十七圓 李相選 ▲十一圓二十五錢 東面鐵山洞婦人會 ▲九圓 高橋善太郞 高橋松太郞 崔濟鼓 ▲八圓彌勒堂農村振興會 路馬洞農村振興會 金沐根 林漢勳 德達洞農村振興會 武台農村振興會 存昌洞農村振興會 乘鶴洞農村振興會 ▲七圓金永重 ▲六圓杜門洞農村振興會 明陵洞農村振興會 金光龍 坂口爲三郞 高橋助次郞 金泳鉉 ▲六圓八十五錢東面上高山洞婦人會 ▲八圓七十錢東面靑年團 ▲金五圓五十錢 梁錫龍 ▲金四圓 十五錢東面少年洞農村振興會 ▲三圓朴遠淳 鐘朴敏琓 劉成鐘 李周善 崔 桂順 東園栗洞婦人會 高潤燦 柳寅化 朴濟變 李鍾馨 金基 朴永澈 洪在鎬 橫山宮 渡 李相虎 趙命學 ▲四圓 新村農村振興會 西面後江洞勞働者納稅組合 呂奎安

寅緘成 禹仁亨 李健煇 金仁成 金龍海 王世雄 朴重鎬 千鍾元 李祖農 韓成鎬 金東薰 金奎星 邵舜仁 李相俊 王興周 裴鉉會 洪在昇 鄭應和 沿鳳曹 李寅 珪 光德面西倉洞青年團李忠欽 ▲五圓 多田積穗 立岩洞農村振興會 午正洞振興會 手目洞 農村振興會 帆近洞農村振興會 金炯奎 鳳鳴山洞 農村振興會 李源寅 徐尙壹 朴榮業 朴興 孫 金壽福 方用俊 朴奎祿 韓 庸錫 申泰俊 李南善 朴彦奎 馬東一 金仁炯 金光俊 朴淳 弘 富田勇 金泳濂 鈴木貞一 秦允變 坂垣稻治 葛振圭 王 斯娣 朴永淑 河口健祖 尹仲 玉 金成福 金永表 禹炳奎 金 仁重 金炳澤 朴亨植 權重明 李相喆 柳海洙 權泰益 權泰 與 石壁洞農村振興會 栗村農 村振興會 西面後江洞勞働者納

朴燦鎬 崔奎一 金斗憲 李東 有 金星連 高橋鐵三郞 黃柱 明 李相麗 秦治德 金奎壽 邵 生榮 邵濤榮 梁黎植 咸基榮 李昌珪 顏浩誠 金鍾林 ▲金二圓五十錢玄在赫 金 均 李祖澄 秦光燮 權昌植 ▲金 一圓 李敏圭 朴鍾善 劉彦夏 崔競烈 朱公三 朴順福 金昌 福 潘漢浩 曹秉植 張有翰 馬千 日 朴圭元 李享魯 金聖洙 方萬 鎬 趙榮鍾 秦正鉉 金連鎬 鄭學 璽 朴榮善 金東燦 李興樂 李 德雨 李岐溥 孫斗煥 金泰成 金宗舜 尹昌浩 朴福義 金壽 景 崔姝密 諸知變 池玉混 金 順點 白光玉 禹瑕熙 秦始源 孫鍾泰 秦治南 李容植 邵永 敏 宋德成 邵性敏 金鍾鐵 金 元興 金鍾敏 金東三 金東益 朴鍾宇 李道燁 金學濂 張春植 白昌源 白仁源 張蒼植 張永彦 尹 璽 洪在禹 金東華 洪在天 秦正燮 韓在鋼 光德面中連里

學術講習所 高在熙 ▲一圓朴 銀 文交植 朴永鎬 朴澤源 成源 張學敏 李昌夏 朴益昌 蔡熙奎 李順璟 尹殷炳 小森兼 次郞 貝永模 洪秉植 申廷均 申興均 路煥喆 韓景淳 崔鍾 大 朴師赫 李祖福 李序康 李 連根 曹元承 朴鍾益 李德和 李聖元 朴暮植 李萬榮 李鎬 勉 張永玉 李鳳權 靑木芳榮 李正植 李永源 朴炯澤 朴南 秀 李思亨 ▲一圓五十錢 金 大鳳 高益明 金鉉云 魯昌起 崔得鎬 朴德壽 李周寧 ▲一圓 二十錢 東面少年洞婦人會 ▲五 十錢 方圓珪 張永東 李寅 基 李庚會 韓鶴鎬 李庚昌 劉 廷元 高宗烈 崔在贊 尹義重 李命鳳 李山石 李成根 李聖 南 金永昌 白聖基 計 一千四百〇八圓十五錢

【羅南】나남읍생구정(生駒町)부호 홍종화(洪鍾華)씨는 현금천원을 자진하야 국방비로헌납하엿다

清津

第二回北朝鮮籠球大會

△時日 九月五日午前八時
△場所 淸德普通學校球場
◇主催 朝鮮日報淸津支局 淸津體育會
◇後援 淸津籠球部

翠野

夏期繡藝講習會

▲時日 自九月三日至九月九日(七日間)
▲場所 朝鮮日報翠野支局二層
◇主催 新興商會
◇後援 朝鮮日報翠野支局